



Beste jeugdhulpaanbieders en gemeenten,

Inleiding

In deze 32^e informatiebrief nemen wij u graag mee in de volgende onderwerpen:

- 1. Voortgang Regiovisie Jeugdhulp 2026-2031**
- 2. Update aanbesteding Ernstige Dyslexie**
- 3. Terugkoppeling Leerbijeenkomst Aanpak wachttijden 10 maart 2026**
- 4. Vernieuwen kleinschalige woonvoorzieningen**
- 5. Toekomstplan**

1. Voortgang Regiovisie Jeugdhulp 2026-2031

Het afgelopen jaar hebben wij in nauwe samenwerking met gemeenten, jeugdhulpaanbieders, jongeren en andere partners gewerkt aan de herijking van de Regionale visie Jeugdhulp IJsselland. Dit met als doel te komen tot een gedragen en toekomstbestendige koers voor jeugdhulp in onze regio. De Regiovisie Jeugdhulp IJsselland 2026-2031 is inmiddels vastgesteld en als pdf te downloaden via <https://www.rsj-ijsselland.nl/>. De komende periode werken wij deze visie uit in een Regionale Uitvoeringsagenda.

Op 24 maart 2026 kwamen 40 jeugdhulpaanbieders, GGD IJsselland, het ENJO en gemeenten bijeen om samen invulling te geven aan de activiteiten die de komende jaren aandacht vragen. Tijdens deze werksessie onderzochten de deelnemers wat er nodig is en dachten zij na over welke partijen hierin samen optrekken, en welke invulling dat vraagt op het gebied van financiën, personele inzet en bijvoorbeeld governance. Tenslotte werden prioriteiten gesteld door alle activiteiten een plek te geven op de tijdlijn van 2026 tot en met 2030.

Net als bij het vaststellen van de regiovisie werken we ook in dit proces nauw samen als jeugdhulpregio, zodat de uitvoeringsagenda aansluit bij de praktijk en bijdraagt aan verbeteringen voor jeugdigen en gezinnen. Daarbij vertalen we de ambities uit de visie naar concrete acties, afspraken en verantwoordelijkheden voor gemeenten, aanbieders en andere partners in de regio.

Heeft u vragen of aandachtspunten om mee te geven? Neem dan contact op met Annemarie van Rhijn via a.van.rhijn@ggdijselland.nl.

2. Update aanbesteding Ernstige Dyslexie

Het marktconsultatiedocument ten behoeve van de voorgenomen aanbesteding Ernstige Dyslexie is op 16 maart 2026 gepubliceerd op TenderNed. Daarnaast vond op 23 maart 2026 een digitale bijeenkomst plaats. Hierin konden aanbieders vragen stellen over de gepubliceerde documenten en antwoord geven op de vragen uit het marktconsultatiedocument. RSJ IJsselland rondt deze marktconsultatie af met een verslag dat als bijlage bij de aanbesteding wordt gepubliceerd op TenderNed.

Heeft u vragen? Neem dan contact op met Matthijs Boonstra via m.boonstra@ggdijselland.nl.



3. Terugkoppeling Leerbijeenkomst Aanpak wachttijden 10 maart 2026

Op dinsdag 10 maart 2026 kwamen zo'n 110 jeugdhulpprofessionals uit de regio IJsselland bijeen in het HOFtheater in Raalte. Zij gingen volop met elkaar aan de slag. Zo maakten zij in twee verdiepende workshops kennis met systemisch werken en casusregie met behulp van het samenwerkingsgesprek. Ook was er ruimte elkaar te ontmoeten bij het speednetwerken en in de mensenbieb. Bij 'Perspectief op de werkvloer' maakten de deelnemers een begin met een (klein) eigen testbaar experiment.

[Deze video](#) geeft een korte impressie. De regionale Leerbijeenkomst 'Aanpak wachttijden in de praktijk' is een initiatief van Regionaal Serviceteam Jeugd IJsselland. We willen daarmee blijvend bijdragen aan de professionele ontwikkeling van alle jeugdhulpverleners in de regio.

4. Vernieuwen kleinschalige woonvoorzieningen

De regio IJsselland start in 2026/2027 met het vernieuwen van kleinschalige woonvoorzieningen voor jeugdigen die uit huis worden geplaatst, omdat het thuis niet langer gaat.

In de zomer van 2026 start de inkoopprocedure met aanbieders en gemeenten die vanaf het begin meedenken over de realisatie. Hoewel iedereen natuurlijk het liefst nul uithuisplaatsingen ziet, blijkt in de praktijk dat kleinschalige woonvoorzieningen noodzakelijk zijn om jeugdigen op te vangen die niet langer thuis kunnen wonen. Het is in uiterste gevallen de laatste optie om de jeugdige veiligheid en ruimte te bieden.

Op dit moment blijkt dat de jeugdige vaak een plek buiten de eigen gemeente krijgt. Dit maakt een uithuisplaatsing nog ingrijpender. Niet alleen laat de jeugdige zijn of haar eigen huis achter en komt hij of zij in een volledig nieuwe omgeving terecht, maar het betekent vaak ook een nieuwe school, afstand van sociale contacten en het missen van sport en culturele vrijetijdsbesteding. Waar een uithuisplaatsing bedoeld is om de jeugdige veiligheid en ruimte te bieden om het eigen leven te herpakken, blijkt dat door de huidige situatie het leven van de jeugdige grotendeels wordt weggenomen.

Soms is de nood hoog omdat er een crisissituatie speelt. Dan lijkt er geen tijd te zijn om goed te kijken naar een geschikte woonomgeving en wordt er een woonvoorziening gezocht die op dat moment plek heeft. Wanneer de jeugdige daar wordt geplaatst, volgt in de regel een doorplaatsing, en vaak stopt het daar niet. De ouders/verzorgers moeten de regie kunnen houden over hun gezinsleven. En indien nodig moeten zij samen met ondersteuning het beste voor de jeugdige mogelijk kunnen maken, zodat die zich kan ontwikkelen tot een zelfstandige volwassene.

Nu we deze kennis en ervaring de afgelopen jaren hebben opgedaan, weten we dat het anders moet. Complexe vraagstukken vragen niet om simpele oplossingen, en die zijn er ook niet. Wel zijn er veranderingen mogelijk die wij in de regio IJsselland de komende drie jaar willen maken om de woonvoorzieningen voor jeugdigen te verbeteren. Het is een grote stap. Maar gaandeweg zullen we gezamenlijk leren en, samen met de jeugdigen, de gezinnen en vanuit de kennis en ervaringen van betrokken aanbieders en gemeenten, bepalen wat nog meer nodig is.

Ons uitgangspunt is dat er in elke gemeente in IJsselland plek is waar de jeugdige in z'n eigen woonplaats onvoorwaardelijk kan blijven wonen voor zolang dat nodig is.

U kunt de eerste stap in de inkoopprocedure teruglezen op [TenderNed](#). Daarnaast blijven wij de ontwikkelingen via deze informatiebrief met u delen.



Kleinschalige woonvoorziening

Kenmerken: Voor wie is dit huis?

Voor jeugdigen van 12 tot 18 jaar
Jeugdigen die het moeilijk hebben thuis of op school,
voor wie thuis wonen niet meer kan of lukt.

Het doel: in elke gemeente in IJsselland is er plek waar de jeugdige in z'n eigen
woonplaats onvoorwaardelijk kan blijven wonen, voor zolang dat nodig is.

Het is een huis geen instelling



De jeugdige woont in een huis in de buurt, niet in een
groot tehuis. Het is een gewoon huis met als alle
andere huizen, niet een instelling. De jeugdige heeft
een vaste kamer die zelf mag worden ingericht.

Team kleinschalige woonvoorziening

Begeleiders: zij zijn er elke dag om de jeugdige te helpen, te praten of iets samen
te doen. Een gedragsdeskundige: die kijkt hoe het met de jeugdige gaat en geeft
tips voor de behandeling. Een leidinggevende: die zorgt dat alles goed geregeld is.
Soms zijn er ook: een ervaringsdeskundige (iemand die zelf ook in zo'n huis heeft
gewoond), een gastvrouw of gastheer (helpt met koken en boodschappen).



Het dagelijks leven in huis



De jeugdige helpt soms mee in het huishouden
(zoals koken of opruimen). Er zijn regels en
afspraken, maar er wordt samen gekeken naar
wat werkt. Er is altijd iemand beschikbaar om
naar de jeugdige te luisteren of te helpen.
Ook 's nachts.



Wat willen we bereiken?

Dat de jeugdige zich weer veilig en thuis voelt.
Dat de jeugdige leert omgaan met problemen.
Dat de jeugdige samen met de ouders of familie kijkt hoe
die (later) weer thuis of zelfstandig kan wonen.



Opgroeien in je eigen omgeving

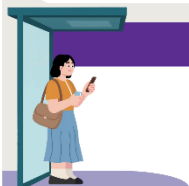

De jeugdige mag onvoorwaardelijk wonen in
de gemeente waar z'n wortels liggen.
De jeugdige blijft zo veel mogelijk naar de
eigen school en sportclub gaan. De ouders of
familie blijven betrokken.



Vl. dt 30-3-2026



5. Toekomstplan

In de praktijk zien we dat het Toekomstplan nog niet altijd tijdig wordt opgesteld door aanbieders. Dit kan leiden tot knelpunten bij de overgang van jeugdhulp naar vervolgzorg rond het 18^e levensjaar. Daarom brengen wij graag eis 28 uit het Inkoopdocument onder uw aandacht.

Volgens eis 28 stelt de aanbieder, wanneer een jeugdige de leeftijd van 16,5 jaar bereikt, samen met de jeugdige een Toekomstplan op als aanvulling op het Gezinsplan en/of Hulpverleningsplan. In dit plan worden het toekomstperspectief, de wensen en behoeften van de jeugdige en de benodigde ondersteuning vastgelegd. Als na het 18^e levensjaar aanvullende ondersteuning nodig is, wordt dit plan uiterlijk op 17-jarige leeftijd besproken met de verantwoordelijke gemeente.

Een tijdig opgesteld Toekomstplan draagt bij aan een soepele overgang naar volwassenenzorg. Wanneer dit plan ontbreekt, kan er onduidelijkheid ontstaan over de benodigde vervolgzorg, wat het proces vertraagt en onzekerheid veroorzaakt bij de jeugdige.

Wij adviseren u in kaart te brengen welke jeugdigen in uw caseload 16,5 jaar of ouder zijn en nog geen Toekomstplan hebben. Voor deze jeugdigen is het goed om op korte termijn alsnog een Toekomstplan op te stellen en dit te bespreken met de gemeente. Daarnaast raden wij u aan om het opstellen van het Toekomstplan structureel te borgen in uw werkprocessen, zodat het een standaard onderdeel wordt van de begeleiding zodra een jeugdige 16,5 jaar wordt.

Ten slotte

Heeft u vragen naar aanleiding van deze informatiebrief? Mail ze naar rsj-inkoop@ggdijselland.nl.

Met vriendelijke groet,

Gerben Pluim
Regiomanager